失照聲明作廢

業主名	坐落	畝目	面積	東至	西至	南至	北至	失照號碼	失照年月	丟失原因
劉志軒	烏吉密河北一道街	街基	七方丈二〇〇	劉壽紳	邢國福	張德林	道	基字部照號碼不詳	大同元年	匯焚
鄭增模	亮珠村富永屯	荒熱地	二三六九	徐增智	小河	張永興	高榮久	淸字部照號碼不詳	同	同
程起發	石門山前	同	三八五〇	王德貴	王鳴儒	公和盛	河	買契號碼不詳	同	同
孟廣泰	亮珠河太平寺	熱地	一二〇〇	曹振玉	大河	旬濤	小河	荒字照號碼不詳	同	同
孟廣泰	同	同	八〇〇	河	河	道	曹振林	淸字部照號碼不詳	同	同

右記失照自登報日起滿三個月時、如無摩擦異議者不論落於何人之手均屬無効特此聲明

康德六年九月十三日

珠河縣長 宋天人

3418

秋林株式會社售貨廣告

春夏已往秋冬又來敝社特備國外各種毛皮及毛皮裝飾品一應俱全皮大氅・婦女外套及上身修補洗刷整舊如新

定做男女小兒外衣

工精物美不悞主顧

南崗道裡 秋林株式會社啓

1345

凡人若時常頭疼或頭沈或憂愁不發或疲勞不能安眠或大便閉結是皆因該人之腦神經系上發生異狀也如置之不管則將來恐難保有危險之虞亦未可知此腦神經病靈藥健腦丸係爲專治上述之諸疾所調劑者伏望各界諸位從速購買一試便知敝舖之言良不誣也

腦病良藥 健腦丸 KENNOGWAN

健腦丸

靈藥健腦丸本係揀選東西兩洋醫葯之精粹所調劑故人若常服此葯由其獨特作用必能補養腦力從正循環血液而治頭疼並上火及通利大便除去不眠症而挽救疲勞健全腦筋以增記憶力理解力並活動力

主治

▲頭痛 ▲上火 ▲憂鬱症
▲耳鳴 ▲眩暈 ▲健忘症
▲不眠症 ▲便秘症 ▲衰病
▲常心不平 ▲腦溢血症

發售處 大阪 丹平商會藥房

大連 奉天 寶藥會社

代售處 奉天 井上誠昌堂

奉天 佐藤廣濟堂

新京 新京藥品會社

圖們 新井藥房

各縣藥舖均有代售

打字科 速成 完全 科各三十名

霽虹打字 招生

日語夜課補習班 … 地址：哈爾濱道裡外國七道街十一號

専門内科醫師

德國醫學博士 老也月

専治内科各科病症

接診時間 上午十時至十一時 下午四時至六時 星期日停診 聘有滿人翻譯

住址 道裡外國七道街十四號房三層樓上

3286

郭松齡事變始末記 ……業已出版……

本報自發行「郭松齡事變始末記」以來頗蒙各界歡迎 茲以本書爲數無多 望欲購者從速萬勿失此良機特此通告

本報營業局啓 電話二七七九

茲將哈市代理各書局列左

廣記書局 新城大街　精益書局 新城大街
商務書局 新城大街　滿大書局 新城大街
成文厚 道外南勳街　承文信 道外南勳街
大東書局 正陽五道街口　慶林書局 正陽十二道街
商務書局 正陽六道街　星牌筆莊 景陽街
滿洲書店 道外正陽十道街

鳴謝推拿醫士李文華

李醫士文華善推拿之術專治男女各種神經痛及婦女氣血諸症無不手到病除而於胃病肺病中西醫藥罔效者一經先生施以推拿不但無針灸藥餌之苦實有着手成春之妙音告病家幸勿失諸交臂也先生寓道外正陽三道街口路南三十八號院內

洽電入南崗道陽街十四號交通宿舍 徐屬品珍謹啓

3248

宋寰一啓事

因舍孫宋秉智現年二十歲放浪成性不聽訓悔並不循約束業已脫離家屬關係嗣後無論在何地方發現虛服借財物或有非法情事鄙人概不負責恐親朋不知被其欺騙特此聲明

穆稜縣興源鎮宋寰一啓

本報招考女記者及女打字員啓事

本報因業務需要擬延用女記者及女打字員各一名有志新聞事業者希照後列考試辦法向本報總務局庶務股報名應試可也

一，學歷 記者以具有舊制高級中學以上學校畢業或同等資格者爲限打字員以舊制初級中學畢業或同等學歷在官廳會社服務一年以上者爲限

二，年齡 二十歲以上三十歲以下者

三，報名日期及手續 (一)自九月二十二日起至九月二十八日止每日午前九時至午後四時(二)最後畢業學校証書(三)親筆履歷書一份(四)最近二寸半身像片二頁

四，考試日期 九月二十九日正午十二時起本社施行

五，考試項目 記者考試(一)撰文(二)…(三)口試 打字員考試(一)文牘(二)打印

六，發表日期 九月三十日在本報揭…

七，服務 記者派在本報編輯局採訪股服務打字員派在本報總務局庶務股服務

八，待遇 入社服務後酌予從優規定之

拍賣及拍定期日公告

債權人東洋拓殖株式會社 債務人衆所有者姜英霖 右當事人間之康德六年(宿)第四號不動產事件債務人 所有末尾記載之不動產拍賣如左 本件不動產執行官占有之一，拍賣之日時 康德六年十月十九日午前十時 一，拍賣之場所 哈爾濱區法院 拍賣之方法 投標(入札) 一，拍定期日 康德六年十月二十三日午前十一時

康德六年九月二十一日 哈爾濱區法院

不動產之表示 一，如另紙目錄記載 此最低拍賣價額

一，不動產國幣五萬一千二百五十二元九角八分整

不動產目錄 一，土地坐落哈爾濱市道外北十九道街路西 東至十九道街 西至本主 南至胡同 北至胡同 一，基地肆段 面積肆百方丈 一，建築物 同右 地上所在 一，房一棟 磚鐵蓋平房五十陸間 (二六五露坪)

新舞台

道外北… 國歌街

早場 蕭艷華 杜十娘　李春元 方寶成 蚆蜡廟　花素樓 小桂花 小荷花 三本桃花塢

晚場 胡艷君 夜審周公案　白麗霜 蕭麗華 劉金蓮 花素樓 … 呼延慶打擂 … 六本鞭記

華樂舞台

道外十六道街

早場 張桓懋 羅成叫關　美艷君 六月雪　任淑卿 群英會　張盛庭 惡虎村

晚場 美艷君 胭脂虎　張盛庭 白水灘　任翠卿 任淑卿 全本英節烈　王匯川 全本遇皇后

平安電影院

特別注意 下期公演 中國新片……

(首次來哈 獨家公演) 流浪的父親 許曼麗主演 全部有聲對白社會警世香艷巨片

(今日公演) 更生 華北影業公司對白有聲歌唱名貴巨片 新的影人 新的人材 新的劇情 白玫 金漢(主演)

電話四五一二番

國泰大戲院

哈爾濱道外十六道街 電話……八九一八番

今天演 藝華影片公司出品 對白歌唱有聲巨片

女人

路明 王乃東 主演 悲哀！ 悽涼！

下期准演 華新影片公司出品 對白古裝有聲巨片

武松與潘金蓮

宣傳已久 姍姍來遲 鴛鴦宴謀害武大 獅子樓武松復仇

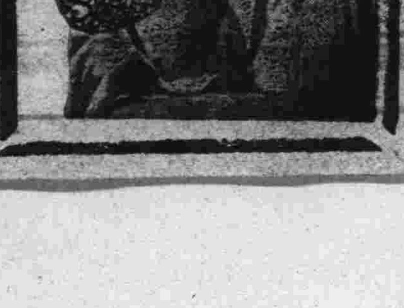

哈爾濱道外六道街 電話八九七五番

今天演 聯華影片公司出品 對白歌唱有聲巨片

自由天地

陳燕燕 周達珍 主演 前台裡歡笑異常 後台中痛苦難堪

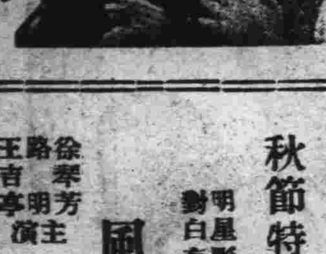

悲哀！

秋節特選……新片 明星影片公司攝製出品 對白有聲歌唱奇情巨片

風流冤魂

徐琴芳 路明 王吉亭 主演 死去冤魂不散！ 蔡八活該遭殃！

巴拉斯電影院

電話第七五〇四番

今天公演 (午後四點半開)

彈性姑娘

梁雪霏 李綺年 主演 南洋影片公司 對白有聲巨片

本月廿六廿七廿八廿九卅日(公演) 仲秋節特選 新片

馬迭爾電影院

道裡中央大街

法國著名珍片 曉ニ歸ル 達娓魯達利島主演

同時加演 大每 滿映 新聞

開演時間 一起十日 五止二十 連演六 天午後 三點半

亞洲

(今日開演)

乞丐千金

新華公司有聲對白古裝絕片 陳燕燕 梅熹 韓蘭根 劉繼羣

下期預演 新華公司 對白有聲最新出品 影城記

體育作興週間

哈…會員運動大會 昨在第一體育場舉行完了

秋高氣爽，吾人正宜於運動之際。哈爾濱市教育會，爲鍛鍊管下教職員身心向上，體育發展計。特於昨日（二十四日）午前八時半許，在道裡第一體育場內，舉行教育會，全體會員，運動大會。昨日恰爲秋雨新晴之候，天氣異常溫暖，當於全員，精神振奮，興高彩烈中，降中舉行矣。茲誌其盛況如左：

委員長致辭

昨日齊集全市內，各男女學校教職員，於道裡體育場內，開會伊始，舉行國旗揭揚，舉行式後，即由大會委員長，張煥青教育科長，致開會之辭。并對全員訓示，略謂：「今天是哈爾濱市，教育會，主辦的第三次會員運動大會。當此秋高氣爽，寒暖宜人的季節，正是我們鍛鍊身心的好時候。鄙人（張科長自稱）藉着這個機會，能與諸位，會聚一場，實在覺着十二分的愉快。至於本會開催目的，因有數次的舉辦，大家早已了然，無須再爲贅述。不過在這開會伊始，特將運動時，留意點，略舉數項，用作大家的參考。一，要有運動的精神運動之本旨，即在鍛鍊身心，舒暢胸襟，所以參加運動者，必須要精神振刷，作認真。才能有運動的興味。若是頹靡不振，敷衍了事，則此運動會，非惟毫無意義，且亦大失運動會之本旨。所以希望諸位務須振刷精神，切實運動，是爲至要。二，要有井然的秩序運動會，乃爲團體的活動。各職員及運動員，必須行動敏捷，嚴守紀律，服從指揮，而後方能，有條不紊，秩序井然。否則自由行動，雜亂無章，非特有碍會務之進行，即對於觀瞻上，亦殊不雅。對於此點，務希諸位特別注意。以上所述一…次運動會，因爲此項缺點，極不希望，有…會，遺憾。以普及運動爲目的，改變較易之項目，使大人人均能出場運動，使人人能表現運動之精神，所以望各位，深體本會的趣旨，振刷精神，各顯身手，勿負本會，開催之至意，這是最盼望的，云云。張委員長致訓示辭之後，舉行優勝盃返還式畢，即開始各項運動。

競賽之項目

今次教育會運動大會，係分道裡，道外，南崗三個區域。爲競賽目標。其色別已誌前報，茲不再贅。至各種運動項目，每區均分出男女六名，或五名，以至十數名，舉行競賽。如男女別二人三脚，舉行之兜競走，男子頂擔競走，女子地球運走，男子盲啞競走，女子「船」競走，男子運搬競走，以及男女百足競走，借物競走，食物競走，持球競走，男女戀愛競走，拔荷等項目，其中極感興趣。惹人發噱者，不一而足。當時，對各組，第一二三名優勝者，由張委員長，立即發給優勝者獎品。直至午後，各項競技項目，完了後，始於隆盛中，而告圓滿閉幕云。又訊：原本預定，昨日（二十四日）同時，在八區運動場，舉行之市內中等學校，第二回聯合運動大會，已因場內泥濘關係，而停止舉行云。

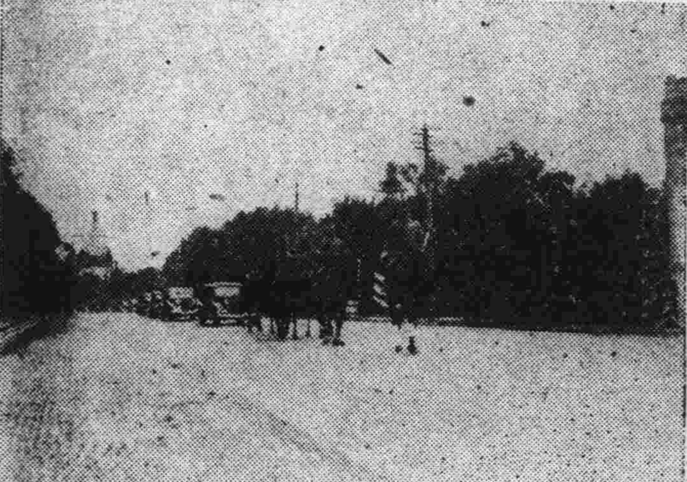

寫眞說明：上：前日在道裡舉行之義勇奉公隊查閱式 下：市教育分會員運動大會張委員長之致詞

爲謀非常時期之 經濟統制擴充强化 各職員於執行公務時 ‖均可發動司法警察權

政府當局，爲謀强化對應時局之經濟統制，並經濟取締起見，乃積極實施地方經濟，統制機構之擴充强化。現在北邊振興計畫，實施中之北滿七省，所設置之整備委員會，目下正在着手，經濟政務過進中，此次爲特別整備統制經濟計，乃計劃在全滿各省，及新京特別市，亦行增設，使其担當統制調整。關於統制物資以外，一般物資之地方的企畫，特使各省之企畫科，或計劃科，作爲指導之機關。並增加工商科，殖產科，勸業科等之各職員，對各種經濟統制，協力連絡。再各都市，如哈爾濱，新京，奉天等，由謀其市公署實業科，機構，特別擴充，關於統制取締之强化，爲擴充强化。現在之警察，並檢察機能，及新制公佈規定之命令，而對經濟統制法令，違反者，沒收其所有物貨，或制裁，實等，强制處一權之法令，再取締執行機關方面，使新稅關，稅務監督署，營林署，各地，機關職員，協力，如執行其本職，而發見法令違反者時，則對此取締起見，可能發司法警察權云

濱江全省 國高校長今日會議

濱江省民生廳，高等教育科，爲謀學校教育之刷新，教職員素質之向上，乃定於今月二十五，六兩日午前九時，在官房會議室，召集省立及縣立中等學校長，日系首席科長等，開催會議。茲因會議，已迫於今日，故昨各縣國民高等學校長，業已到省，今日即行參與開會云

秋節聲中特殊關係－大佳音

各警察署對 高價月餅實施取締 規定九角二分及六角者二種 ‖市民輾轉傳告面浮喜色

古曆八月十五日，爲中秋佳節，國人一般舊習，爲慶祝團月，均購買月餅，以示團圓之意。因之，各餅貨店之月餅，均利市三倍。本年因麥粉配給不足，價目過高關係，各菓餅所售月餅價欵，多隨自定。並有極爲高貴者切情事，已誌前報。惟聞行政當局，爲維持物價，對奸商利徒，加以取締起見，已於昨日（二十三日）由道外所屬警署，當管下各菓食店執事人等，尤其特別高價售賣之各商號，當面加以警告與申斥，不許再有高價行爲。並對中秋節，各菓食舖，所售月餅價額。已經官方，予以兩種規定，計一爲每斤九角二分。一爲每斤六角者，不得超出此兩種範圍。如有陽奉陰違，而經查出者，被暴利取締令，予以嚴重法辦。聞此消息傳出後，一般市民，輾轉傳告，均大歡喜。咸激當局之體恤民艱，無微不至云。

兒童學藝會 全市下月中開催 市內分三處舉行 現積極準備中

爲喚起一般兒童之振奮精神，就學向上起見，特由哈市教育科，計畫之下，以全市南崗，道外，新安埠，三處，將分別舉行，市立學校，兒童學藝大會。聞其舉行之地址，爲道外北新校內。新安埠，安廣校內。南崗，女子國高校內（借用）舉行各區下之各學校，預定來月（十月）中旬，或下旬，即開盛大之學藝大會，聞各表演節目，有新劇，歌唱，舞蹈，以及各種雜耍，遊藝等，爲供屆時觀瞻起見。現聞市內各校，已對各種節目，開始預行練習排演中。故料將來，必有一番盛況云

九月廿一日勅令公佈 「職能登錄制」 准於來月一日實施 ‖一般民衆亟應注意‖

三，登錄之範圍（須登錄者之資格）

需要登錄者，範圍的職能登錄制之目的，已如上述。於一旦有事時，得到最有效，而最適宜之勞務員者也。於有事時，能負何種的勞務，及其年齡，性別，職業別者，以此登錄爲最完善者也。但關于此種事項，經費之尨大，及事務之煩雜，請報手續等，誠非容易者。再以他方之勞務動員，有實在的必要時而言之。總之，對干負有可働能力者之登錄，而考慮之，在今次之職能登錄制，正當戰時，勞務動員上，有最大之關係，故將職能之種類選擇之，以定登錄之範圍，茲將要登錄者之資格列左：

一，積極的條件

1，居住於帝國領土內者。其居住外國者，不在內。而居住帝國領土內之外國人，無治外法權者，爲有資格者

二，年齡滿十四歲以上，五十五歲末滿者。在限制之年齡以外者，於戰時，或事變時，亦無決不動員之規定。不過在限制之年齡內者，以最多數之動員爲對象耳。

三，左列之各號均屬

1，國務總理大臣之指定識業的從事者。或由中止職業之日起，不滿五年者。而國務總理大臣之職業，即產業，交通，醫療等各部門。軍需的產業，或戰時體制下，及用兵作戰上必要之職業等，得有相當之熟手，及經驗者。且依募集而徵用，及其他不能達到者。國防上必要之目的。規定百四十五種之職業名分別列入末尾之表內（未完）

廣播無線 MTFY

九月二十五日 星期一

△午前

六·〇〇 早歌：建國體操

六·一〇 先哲故事（京）—朱熹

六·二五 初步日本語講座

七·〇〇 清晨音樂（京）等絃樂 小夜曲

八·三五 建國體操

八·四〇 政府時間（京）第一，祭歌唱片 第二，講演關於辦理在滿軍役內戶籍事務

一〇·一〇 經濟市況（連，京）

一一·〇〇 家庭講座（哈） 夢之研究

一一·五五 放送唱片（京）

一一·五九 報時（京）

△午後

〇·〇一 新聞告知

〇·三五 清唱（奉） 女起解

一·三五 經濟市況（台，連，京，）

二·一〇 學校放送 京 日本語教授法講義第十二回

四·四〇 新聞告知

四·五五 經濟市況（哈，連，京）

五·一〇 俄語時間（哈）

五·三〇 英語時間（京）

六·〇〇 兒童時間（哈） 科學笑話 關於火車上的幾個小問題

六·二五 兒童新聞。

六·三五 評詞 打羅漢

七·〇〇 政府公報，新聞告知，哈爾濱市況，新聞節目預告

七·二〇 講演（京）天津水災救濟

七·四〇 和青年講演（京） 興亞青年訓練大會實況

八·〇〇 彈唱（哈）

八·一五 話劇（哈）新婚的前夕

八·四五 古箏獨奏（哈）一，入板 二，斷橋

九·〇〇 中等日本語講座

九·二〇 評詞：洪武劍俠圖（一）四五回

九·三〇 時報（京）

一〇·〇一 新聞，新聞解說，明日節目預告。

一〇·一五 蒙古語時間（京）。

一〇·三五 歌舞曲（京）一，相思 二，甜蜜的夢 三，夜合蘭 四，桃園春夢 五，如此人生 六，麼娘曲

恒昌茂百貨店

新型的：男女大衣·西服 協和服·小孩服 色多·樣美

歡迎參觀

地址 道裡南市場十三道街口 電話七六六六番

大光明電影院

道裡中國九道街‥‥電話第六九五二番

秋節特選新片

明天獻演

武松與潘金蓮

顧蘭君（潘金蓮） 金燄（武松）

夏霞…（王婆） 劉瓊…（西門慶） 韓蘭根…（惲哥） 劉繼羣…（武大郎） 洪警鈴…（張大戶）

吳村 編導

二十六、二十七、二十八、二十九、三十日 連映五天

每日由早十一點開場

長短期免票一律末日有效

◎不是：「四四潘金蓮」對白·有聲·古裝·香艷·巨片！

古代最著名的淫婦潘金蓮搬上銀幕

劇情人倶湊最高峰既香艷又硬性

女人的 貞淫 問題之總答覆！

▲潘金蓮 情慾衝動 ▲武松 坐懷不亂 ▲西門慶 調情聖手 ▲武大郎 最怕老婆

武松爲當年最型典的英雄！ 潘金蓮爲多情種子的老前輩！

華新公司繼日出後鉅製

今天最後一天開演 ‖ ‥人間仙子‥ 袁美雲主演

注意

今天十一時起預售戲券（五日間有效）請速購買不但能免去臨時購票擁擠之苦且時逢中秋佳節以之分贈親友既經濟又雅致誠無上之禮品也

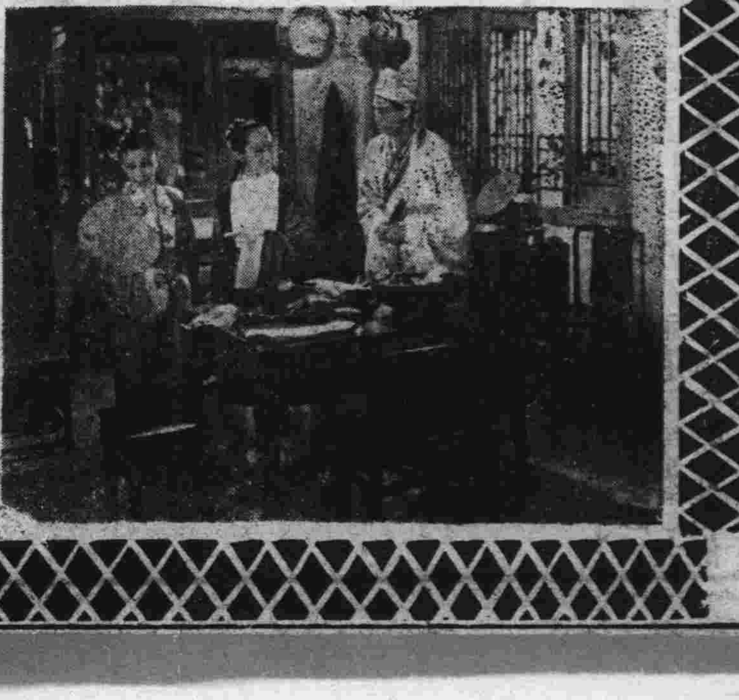

●鴛鴦室定計謀害武大 ●獅子樓武松替兄復仇

◀第四十八期▶

銀幕上又一新消息
新片 流浪的父親
仲秋節公映於平安電影院

茲者本埠道外平安電影院，鑒於秋節來臨，爲答謝一般顧客起見，特以重金租到中國新片「流浪的父親」准於秋節日公映，惟以此日無多電演無期，希一般愛好電影者速往觀，以免向隅，茲將該片本事介紹於下：

流浪的父親本事

馬德寧是一個失業的青年，不幸其妻得病，久不愈，求醫無費，愁苦萬狀，幸得某醫生之援助，雖將病狀說明，但買藥仍無錢，在無法設想中，將有的舊衣拿去質當，因衣破舊當屋不收，同時有王某亦去當舖，所當之金三十元，德寧看見，頓生不良之心，將王某的錢搶去，該人驚慌中，把自己的苦衷說出，德寧又還給該人，非常感激，但是德寧去藥店買藥，對該櫃夥說明一二日內，將錢送到，可是櫃夥不同意，德寧把藥搶走，櫃夥尾追，德寧在急迫中，失手將某一櫃夥打傷，又一櫃夥報告警察，同赴德寧家，將德寧抓入獄，定罪二年監禁，其妻得知死去，留下一孤苦女孩，其友魯明帶去撫養，並教與藝術，以圖其生財之道，經過二年後，德寧出獄到家，是時家破人亡，妻死去，女又不見，尋其友魯明，也不知去處，一日在馬路上，遇二十年前被其搶錢的王某，邀去管理賭場，德寧未應，又到一小飯店，遇當年至友李芝，願代爲推荐本店作事，但是櫃政不容德寧在[illegible]未能如願，德寧在無[illegible]

何申，去上某處就事，經理賭場，經過七秋後，有一天在會場中，有某交際花馮漫珠小姐表演，但此父女相見，各不相識，但雖時魯明作交際生意，好大發其財，漫珠有愛友振華富家子，親密非常，因此而訂終身之好，一日開催貧兒救濟遊藝展覽會，漫珠小姐主持拍賣，馬德寧當時邀漫珠小姐至舍晚餐，餐后引入臥室，德寧以言語調笑，漫珠迫不得已，遂將自己苦衷說出，德寧問其父母姓名，漫珠已說出，德寧聞聽之下，情恨之極，並且問出魯明之住所，當晚去該處將魯明殺死，自己投案自首，漫珠和振華遊玩歸來，看報登載馬德寧殺死魯明之案件，漫珠始知其己之生身父，急去監牢拜認，振華願代爲申辯出獄，可是德

事情願牢中生在監獄裏過去之圖：即「流浪的父親」中最精彩之一幕

滿映絮花
運動健將「白地」

提起白地，大概誰全知道她像路明，但是，却具有了她獨自的風格，每天是那樣天真的，在寬城子的草上奔馳着，她是滿映演員中的運動健將，我們不能不欽佩我的田徑賽的[illegible]成[illegible]

[illegible]來的，她們常在一起很快樂的玩着。

她最愛吃的是紅艷的山楂，把她的牙也吃酸了，越酸却越吃得起勁。

如其說她是個演員，一寧如說她是一個孩子，是一個潑剌而有着光明偉大的前途的崇高的女性。

表面看去，她似乎有點傻，其實正是敦厚的地方，我喜歡她那種明朗的性格，和她喜歡陽光的光輝一樣，她是一個潑剌的女性，但是每天却不忘記書本，每天總和張冰琳小姐雪娜在一起研究着，探討着，那時却儼然得如同一個學者，安靜得像一片湖水——在沒有風由湖面吹過的時候。

總之，她在滿洲的影壇上的地位，將由她的努力而獲得成功，我在這裡向她祝福了。

正演着戀愛劇的
王福春與白玫

藝術，藝術，這是滿映男女演員很嘴裡離不了的口頭辭『愛也是藝術之一』，談藝術就離不了愛藝術？所以每天總是愛愛的愛個不了，而且爲了表演他們那個完成聲幽的戀愛的藝術，竟有在大庭廣衆之間來這套把戲的，在老看見，就得伸長了舌頭中晌弄不回來，可是生在藝術（？）之宮裡的就不在乎了。

像北京小姐白玫，和架先生王福春，現在雙正在表演愛的藝術中最顯明的一對，每天不管是在院中或在那裡，大演而特演，演員們都看慣了，滿不在乎，可是有的人路過瞥見，有的竟肉麻得「喲，喊了一聲……如「四千金」裡的謝雲卿，要看不敢看，不看又癢癢，而留着一個眼睛，飽觀西洋景云。

情敵一變爲好友
——共同走入藝術途上——

鄭曉君自從演了「桃色戲劇」來，有點擺脫不開，至今有五六日沒有上班，然而竟苦了餘下這四個角了，見不着心上人的面，神情意懶，萬念皆灰，各人心裡核計不知是怎樣得罪了鄭姑娘。

想來想去，自己總也想不到，後來大悟，或者是自己的戀愛學沒有念好，還得多練達練達，可是別人的戀愛經又未必趕得上實地陷在情海漩渦中的人來得更透澈，因此四個情敵一變而爲好友，在前天圍着圓桌開四角會議，平分春色也好，各自追求也好，這裡面有詩人，有導演，另外還有演員。研討的結果，大家以爲不必太認眞，也不需要太介意，還是那麼維持着純潔的友情，共同的走向爲藝術而努力的[illegible]在滿映[illegible]

包辦酒席　宴賓樓飯店　（隨意便酌）

道裡石頭道街　電話 六一四九 二二七二　42

哈爾濱金城銀行抵押品變賣廣告

物品名稱　汽油作業燈
數量　十架
物品商標　▲

上列物品擬廉價出售如有願購者請即駕臨敝行面洽可也

道裡中央大街五八號　金城銀行啟　21

首善醫院總院

院址南崗龍江街北頭　電話七六一〇五

分科治療住院遂意

敬送

遺精早洩健忘不孕　腎虧陽弱古宮秘方　並贈治癒骨痛驗方

先祖瑞章公，宦遊滇邵，得自內宮，治遺精早洩，健忘不孕，腎虧陽弱，方服能使精固，身強，神怡，總靈敏，容顏美，壽延，驚人。先祖在日，三十年來，嘉惠鄉里，俱奏奇效，凡愛藝公用濟世，各界取方，郵報兩索即寄「濱江九月二十五號」上海西藏路寧波里二二號中國醫藥研究院　2610

新從德國來哈的　德國醫學博士　沃力峯什結伊　聘有滿人談話

專治　皮膚　花柳

接診時間　上午八點至十一點　下午四點至七點

用光線及愛克斯光治療皮膚症備有各種新式電療機及透視照像電機等

道裡外國三道街四十七號　電話四〇七二一

雙順成皮鞋店

工精料實價格低廉

道裏中國十二道街路北九號

哈爾濱道外正陽街　北京老精華水晶分[illegible]　〔六月九日開幕〕

本店自運各國眞正水晶茶晶墨晶各式眼鏡如假管保退換開幕紀念特別減價[illegible]有東西兩洋最新[illegible]學鏡框

●急告

本店高價收買左列各種股票

哈爾濱取引所
協和工業株式會社
滿洲電業株式會社
滿洲電信電話株式會社
滿洲計器

快快到來本店

哈爾濱道裡外國六道街七三　伊勢忠株式店　電話三〇九七番

新到！

膠皮荷車輪

特別價廉出售

比舊式鐵車輪能有十倍以上的利益！

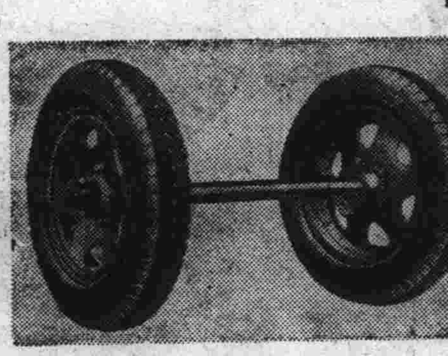

佐竹式高糧精白機，千代田式脫殼機，各種輕油石油發動機，一般農具及農藥品，

北滿總代理店　合資會社　廣進洋行

哈爾濱道裡中國六道街二〇號　電話 六六二九 三九八四 二七六四 五一五二

失照聲明作廢

領名	坐落	地面	積方丈	東西至	南北至	大照號碼	失照年月	丟失原因
會盛德	城區保西五甲	街基	四百零五方丈	王鳳鳴 李鳳山	官街 官街	不詳	大同元年	丟失
同	同	同	四百五十丈	張景義 李鳳山	官街 官街	同	大同元年	同
同	同	同	八百五十九丈	王鳳鳴 李鳳山	官街 官街	同	大同元年	同

右記失照自登報日期滿二個月時如無聲明異議者不論落於何人之手均認爲廢紙特此聲明　綏化縣長　陳毅　3444

德國醫學博士　衛德美　現已返哈照常接診

專門內外科婦人科小兒科花柳科皮膚科產科

接診時間每上午九點至一點午後接診時禮拜一禮拜三禮拜五五點至七點　精通滿語

新遷道裡十一道街三十三號二樓第四戶　電話七二三三九

諸君！

欲用眞正英國毛布材料做好的西服

請光臨敝處選購

——本號創設於一九二五年——

的確物美價廉

不是虛僞宣傳光臨試購方知所言非謬

切爾諾莫爾斯基—維什聶夫司基

道裡中央大街九十號二層樓上　電話二〇九七　3392

神經衰弱與其治療

大凡神精衰弱的人、恐怕都是因爲事務繁忙、以致身心疲勞過度的結果、才得了這種神經衰弱症、所以神經衰弱的人、就常有以下各樣的症狀、如恐怖、煩惱、不安、憂慮、遇事常抱懷疑、無恒心、記憶力薄弱、常生雜念、悲觀、志氣消沉、有時常現怒色、此外在肉體方面、也常々感覺身體煩重、昏迷、目無精彩、同時夜間不但不能安眠並且常爲惡夢所擾、因此精神常感疲乏、工作厭倦、頭痛、食慾不振便秘、心跳等類症狀、所以吾人若發現這種症狀、就應當早日治療。

「若素」治療此病是最有功効、因爲他有提高營養、與鎭靜神經的成分、並且又能加强胃腸、因爲神精衰弱的人、多是因營養不足與胃腸衰弱而引起的、所以服用「若素」以後、不但能强胃健脾、促進其營養、並且也能使體力向上、因此身體無論如何疲乏、精神如何衰弱、均能完全恢復而解除、成一健康之人、所以欲使自己神經健壯、就應早日服用「若素」

去病延年

若素

一ケ月量一元六角

奉天信濃町十七番地　若素本舖

齒科醫師格‧衣‧石內結爾及鑲牙家利‧馬‧夫究林那 啓事

查敝人等前曾在第二齒科學校應診現自九月十五日改在石頭道街第一〇九號中央大藥房應診恐未週知特此露佈

診治時間　自上午十時至一時　自下午四時至七時　3443

創作與批評

世界文豪略傳（續）

雪菲編譯

左拉（一八四〇——一九〇二）

第十二卷『生活是多麼愉快』寫馬加爾族一意志堅强的樂觀者。第十三卷『萌芽』寫馬加爾族的鑛工的罷工和失敗。第十四卷『創作』寫馬加爾族的空想而滅了的藝術家對作品的夢想。第十五卷『土地』寫馬加爾族農民的生活。第十六卷『夢想』寫馬加爾族的夢想的女子對於愛的憧憬。第十七卷『獸人』寫馬加爾族的鐵路工人的生活。第十八卷『金錢』寫羅貢族交易所的投機事業的發達。第十九卷『潰滅』寫羅貢族在普法戰爭，巴黎被圍，拿破崙第三之敗亡的社會政變中的遭遇。第二十卷『柏斯卡爾醫生』寫全部的總回顧與結束。這一部包羅萬有的社會風俗畫，就是這樣構成的。這時是在左拉五十三歲的時候。

後來德雷夫斯事件發生了，左拉是這派的領袖，他親寫了反對事件和約求釋放的宣言書，親自送給當局，而遭受了陸軍當局之無理的非難和威脅，為擺脫掉身邊之難而渡往英國，直到歸國後，為了急於完成『正義』，以致一九〇二年九月二十九日在自宅的睡眠中受了瓦斯毒的窒息而頓死。把這樣的光榮留給法蘭西的左拉，終於得了光榮的國葬而安息了。就在國葬那天，我們聽着巴黎市民歡呼着『左拉萬歲』。

他的作品除了短篇之外，而成為單行本的漢譯品，有劉半農譯的『失業』和『貓的天堂』，有畢樹棠譯的『不測』和『一夜之愛』，（均北新版），有王了一譯的『娜娜』『屠槌』（小酒店改名）和『萌芽』，以及『酒場』即小酒店（均商務版）。

給我初認識而久違了的——丁寧——

蕭君

我再也不會想到又會給你寫信，天哪！也許…………也許是特意給我們一個機會，不，我決沒有任何奢望，不過讓你知道在哈爾濱的一個角落裡還有一個三年前的朋友，是啊！你底確是三年前我初認識而又隔離到現在久違了的丁寧。

在一個早晨，我看到丁啓明君的松濱作家寫照，才知道了丁寧即素蘭，並且現在仍舊努力寫作，於我曾去過的那間小屋裡，不錯，這足以引起我的思憶，同時更造成了我們此次通訊的機會，有希望的人終究是有希望的我武斷這句話，我低首承認了，丁寧，你雖然沒有完全捉住時代的正軌，和達到自已理想的成功，可是只少現在的丁寧決不是三年前的素蘭了。

假使你不忘懷的話或許能回憶起三年前的我們吧？那正是一九三六年之秋，為了一個很隆盛的儀式在一個音樂練習室裡，我們相識了，是由於你先給我的一封信裡邊似乎有這麼一句話……你的面孔是像我從前的一個友人，所以現在的我們可以作個朋友了。

我曾經到過你的小書房幾次，有時從上午去，一氣坐到竟忘了壁鐘已指到下午二時。有時你更許拿出些報紙，或畫刊。給我看，或者講自己的某一個同學到江沿玩，被狗咬壞了腿…………的故事。

後來聽到你退學的消息，我又去過幾次，……我曾和你索過小照，可是我記得你的回信說過：中字照片絕少，等照時再給你吧，同時我也希望你不重拿照片作交易品，必須我給你一張才給我一張，請你不要吝嗇也不要感到偶促……我得到你的實備，所以我馬上打消索小照的計劃，所以現在你的面孔我更渺然了。因為那時都是十五歲的兒童，現在雖然沒脫掉孩子氣，可是只少也得改變的多了。我們的隔離也許是認識的太偶然。所離開也太偶然了。何曾想到阿城幾次。後來竟漸漸疏遠……以至於現在二人沒有通訊的今天了。

我的生活，差不多三年如一日，渡着校中光陰，現在還沒離開。

丁寧我這次的給你通訊，沒有什麼任何奢望，不過讓你知道在哈爾濱的一個角落裡，還有一個你三年前的朋友。你的近況我很願再曉得一點，假設不吝手筆的話可以告訴我嗎？

三年前的震川九，十五日，脫于哈爾濱的一角落。

紫斐

若絮

「妳想能不讓人傷心嗎？當初他追求我的時候，我還是一個年輕的少女，當然我有青春，我有美貌。但是我還有一顆單純的心。雖說如此，不過從書本上或人們的傳說中，我也知道男人是怎樣的不可靠。所以我對可追求我的人，是加了十二分的小心的。我不敢隨便的接受一個人的愛情，更不敢——也是不願意隨便去愛一個人。然而他，他似乎太聰明了，他知道甜言蜜語不能打動我的心，但是他想到了一個單純少女的心是怎樣仁慈，是怎樣不能受任刺激，於是在一個明朗的春天午後，他除了再一遍的表白他的心事外，他更拿了一把裁紙的小刀割破中指，在一塊雪白的手帕上寫了「我愛妳永恒不變！」那白的手帕，那紅的血，妳瞧這是怎樣的一個刺激。我說不出我當時的感覺，但是我終於倒在他的兩臂中了……」文仰起頭，似在追憶那美麗的過去，同時却輕輕的呼着氣。

屋中人都靜靜的聽她訴說。各人的心中大都也同樣的流動着悽傷的情感。

「這樣我愛了他，也是這樣愛着結了婚，我以為富家兒郎是不可靠的，有錢的人差不多都將女人當作玩物，當作裝飾品的。他們，但他有一顆愛我的心，這樣不就夠了嗎？我為什麼要求那麼多？我自以為沒有做錯，我們結婚這些年了，孩子也生了兩三個，可是他却戀了別的女人，成天和我尋滾吵鬧。今天他更變本加厲的打起我來了。」文說着又哭起來。

大家共同嘆了一口氣，傷悲在每人心中漾起。雖然成分不同，黯的妹妹玲，就是在傷悲之外還有着疑問的。她想一定是文對他太冷淡了，他才會愛上別的女人。假如文仍如戀愛時期那樣對他，他也該不會吧？

紫斐雖然也悲傷文的遭遇，但是却敵不過她對於文懦弱的忿怒。為什麼呢？為什麼妳要忍受這些？妳容許他去愛別個女人！妳容許他因別個人對妳吵鬧！如今妳再讓他打妳！他逼迫妳，妳只有哭，哭永遠是哭，但是哭有什麼用？妳會哭軟他的心？妳會挽回那失去的愛情？可是她沒有想到一個做了母親的女人的心，她更不能了解在遺傳與環境之下，被丈夫厭惡遺棄的女人永不會走一條新鮮的路的原因，而何況除了遺傳與環境外，造物更賦與女人一顆軟弱保守的性質。她不了解這些，她也不想了解，而且她還要否認。她永遠要作她以為對的，而指摘她所以為不該當的。譬如在這時她又說起她的話，不過語氣却放柔了些。

「可是，文，妳該想想妳應該怎樣做？哭會有什麼用？除了傷身外。」

未完

讀·書·雜·記

——巴爾札克短篇小說——

文循

巴爾札克的名字從我和文藝親近起來的時候，就已經很熟了但是這被人們稱為無比的天才的偉大文豪的著作，我一向沒有讀過，我也就無從知道人們所以要稱贊他的緣故可是我也就越加渴望讀讀他的著作了，

在某一個機會裡，我得到了「巴爾札克短篇小說」這本書，我將這本書細細地讀過了以後，我驚疑得歡喜得跳起來了。這是如何的一個偉大的作家呀！這是一本如何可驚喜的著作呀！

巴爾札克無比的天才在這滄海之一粟書之譯者說還有許多長篇才是他的偉大無比的傑作，所以才稱這短篇小說集是滄海之一粟中顯現着，他的偉大的驚人的手法在這書上呈露着，他的驚心動魄的結構，細緻動人的筆法，真是我讀過的許多書裡所沒有的。我所想不到的。

——未完——

馬嵬驛

志閣

那死字還沒有說出來，便已經在喉中碎了。

高力士聽貴妃要拜佛，赶快的扶着貴妃向外走，明皇這時已臥到地上哭不成聲了！

外面的喊聲息了點。貴妃的頭也不叩了，只是伏俯在地上，一動不動。兵卒們退出門去。高力士扶着貴妃出了佛堂，貴妃已止住了哭聲，眼泉雖實是像乾枯了！

到梨花樹下：貴妃心神零亂，望着那梨樹[illegible]枝呆住了！心早像冷了。高力士把羅巾早已打好結，在等候貴妃自縊。「娘娘！……」高力士跪到地上，頭埋在袖子下，悲慘的叫，意見是請貴妃速速自縊，以定軍心。

貴妃正如呆如痴，聽得高力士叫，恍然從另一個境界裡拉了出來，也彷彿這是她的死時到了！她望了望梨花樹那結好的羅巾，「吾皇呀！……」又悲悽悽的哭了起來，兩隻藕根色的嫩手打着地，那披散了的油黑長髮，零亂着遮住臉，那髮上原有些方才沒有掉的鐶，玉釵，現在都被她搖到地上。「娘娘！……」高力士又哀哀的叫了一聲。貴妃猛然的爬了起來，她覺着眼前一陣昏花，頭已經穿過那羅巾的圈套了！太陽下山了！那夕陽的反光射着那梨花樹的綠葉，透着金紅的顏色！像明皇貴妃的相流血流！「願愛妃善地受生！……」這流湖沙啞的字音，從行宮衙裡傳出來！

——完——

評「李桂」

鄭平

——原文載斯民第一百四十三期及一百四十四期，志先作——

志先這個名字該是生疏的，因為他曾在以前的斯民上發表過作品，他所取的題材都不是什麼警人的，嶄新的，或者更有深的意義的，而是平庸的敘人寫過了的，我以為取些平庸的題材倒還沒有什麼關係，只要寫得生動，處理得動人也算是很有成就，而作者也許算是很有素養了，但是「李桂」這篇小說並沒有寫得好，處理上又嫌慢簡，所以作者的文學素養，從這篇小說上看來，是有再進一步深深的修練的必要的。

「李桂」是寫一個小孩因為家窮，不能再念書了，就由別人的介紹去做了一個鐘錶店的學徒，學徒的時候，受師父的打罵，但也受着師兄的安慰，他回家的時候，看見了母親，就湧起了高興的情緒，像一個因犯被放出牢獄時所得的自由的快感一樣。後來回了家，又回到鐘表店的時候，他的那常常打人罵人的師傅，却漸々不去打他了，他很奇怪，一問師兄，才知道原來在他們鐘表店附近新設了二家鐘表店。

作者的技巧，是還未臻成熟的境地，應該多多描述，而來增加文章的動人和給人以深刻的印象的必要條件，作者是未曾去實踐未曾做到的，每段甚是簡慢的一描叙便完了，這是一個令人不願細讀下去的最大缺陷，中間關於掌櫃的因為招呼小徒弟桂兒，桂兒應聽見，掌櫃的便怒了，去打他，水壺就從桂兒的手裡掉到地上摔碎了，掌櫃的更怒惱起來。（未完）

吊「姊妹墓」（吊歌之一）

靄暝

我燎起一把冥財，
墓頭也燃了苦苦，
還能否辨出鄉音？
同鄉的人兒訪拜。
×　×　×
我別了多少翁證！
時光把前程殘埋；
快趁有薄暮照路，
把那些靈魂招來！
×　×　×
來探問一雙孤靈，
心頭掛兩副俏容，
最是無言的相對，
墓前倒映着身影。
×　×　×
呵，擁冷靜的墓坪，
碑台上睡着蚱蜢，
是候着姊妹歸來！
攜手夫遨遊天庭？
×　×　×
誰家送來了新魂！
給蚱蜢添些苦辛，
黑夜替新魂領路，
白天替姊妹守門。
×　×　×
細細向薄暮搜尋，
碑上有姊妹生辰，
一雙輕輕地歲齡、
怎忍也撰入碑文？
×　×　×
把鄉情訴與昏暮！
姊妹如繫念親族？
人間少了幾滴淚，
慈母去陪侍先祖。
×　×　×
曾傳說安移鄉土，
牧場邊去賞新露；
把姊妹葬入祖塋，
却不忍來拾檢骨！
×　×　×
冥府有收魂之窗？
姊妹也不肯相離，
只願同在墓中守，
對話童年的記憶。
×　×　×
送秋冬不換日歷，
無須問多少世紀！
姊妹曲不回手指，
從不梳腦後雙髻？
×　×　×
爺娘費了些釵環，
給姊妹作了陪伴？
前墓有個窮大姐，
常常在獨自哀怨。
×　×　×
姊妹曾誇耀名媛，
却不能深藏閨院，
墓上壓落了頭髮，
埋掉命臂的光陰！

一九三九年九月
哈爾濱

仁丹 銀粒

化食消毒 營養滋強

強胃潤腸
仁丹有昌旺消化液的分泌，去帮助腸胃的工作，所以對於消化工作的効果很大，更能攝取營養裨補身體。

精神爽氣
清神爽氣和康健有緊密的關係，偶一失調就有害康健。仁丹所有的香味對於清神爽氣的効力是他藥所不及的。

明晰頭腦
仁丹更有通行經絡清晰腦力的効力。對消解鬱悶的心情和醒清精神的效驗更大，在辦事或思索的效能上很有益處。

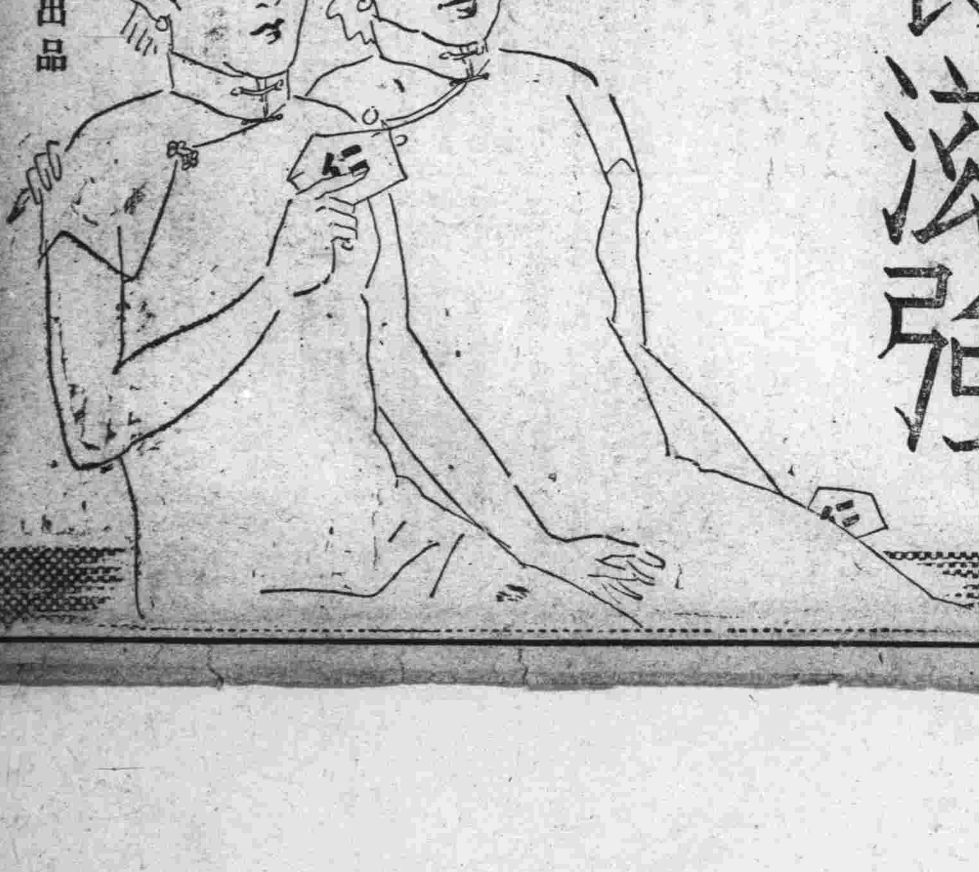

各地均有出售

森下仁丹株式會社出品

註冊　參天堂　商標

紅色健通丸

便秘倘若放任至有性命之虞

現代科學的眞正不老長生法

因便秘而起之諸症

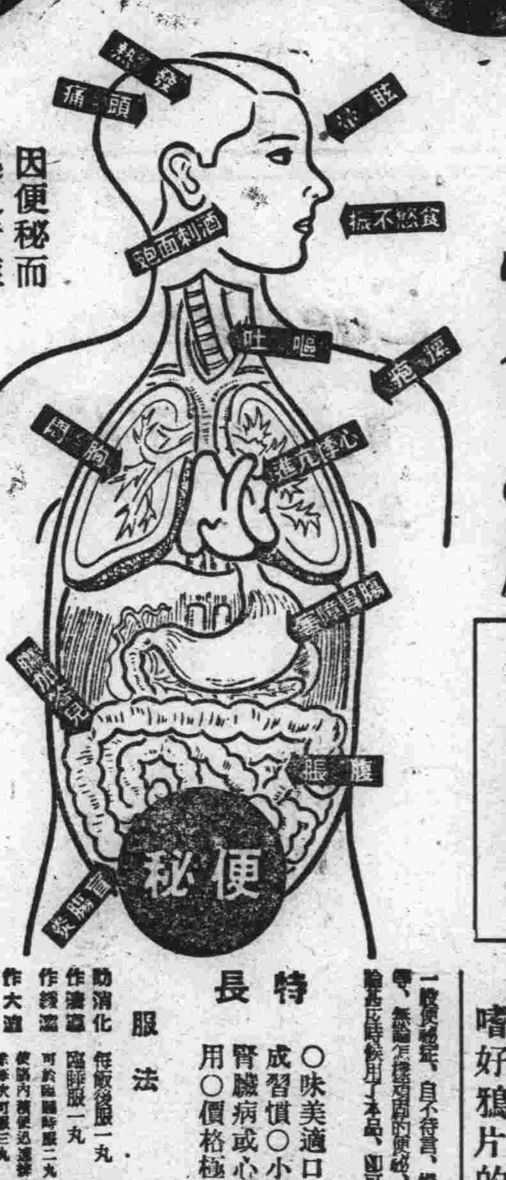

看！此可怕的害毒！

大腸內的老廢物質即糞便裡頭停息有數萬々的細菌。所以如果便秘、則這種毒素混入血液、循環全身、而在不知不覺中逐漸侵害身體的各部分、以致發生頭痛、眩暈、食慾減退、嘔吐等腸胃傷害又心悸亢進、時々發熱以成腦溢血兒、盲腸炎等症的原因、往々以至喪失性命。

最近發見的秘法　雖是通便劑！

為了克服百餘萬病、男人即要精力旺盛、老人要想恢復壯年的精力、婦人要想保月經化的容姿、只好服用秘法製藥「參天堂紅色健通丸」而使大便得常整頓。因為那是奏效最著的根本方策、而且是不老長生的科學的捷徑乃現代名醫大家所公認的事實。

頑固便秘也能立刻暢通

參天堂紅色健通丸空前絕後的靈効

昨日的痛苦今日的快樂

嗜好鴉片的人也很歡喜

一般便秘症、自不待言、慢性常習便秘及鴉片癮者的便秘等、無論怎樣頑固的便秘、一用本品、便可從速暢通、無論長時服用了本品、也可奏効安全。

特長
○味美適口○量少効大○連用不成習慣○小兒老人孕產婦及身患腎臟病或心臟病的人也可安心服用○價格極廉

服法
助消化作用　每飯後服一丸
作清涼　臨睡服一丸
作緩瀉　可於臨睡時服二丸
作大瀉　使腸內積便迅速排除者次可服三丸

主治
便秘、及由便秘而起之各症如、肝火旺盛、胃汁不調、積便頭痛、飲食無味、消化不良、口氣臭穢、瘡疹、痔瘡、[illegible]

參天堂紅色健通丸•每盒無十二丸或一百丸零星杯裝•總是裝封完妥•方始出售•其裝包上刊有商標如擁圖所示者•

謹防假冒

發行處　日本大阪北濱　參天堂株式會社
●各埠藥房洋貨舖等處均有代售

◀第四十六期▶

教育論壇

關於非常時局下 日本精神之光輝 ——及滿華人民應有之覺悟——（六）

吉井

同時中國之精神渴望帝皇出世，亦有加以援助之必要也。徵諸中國史，凡能實行王道者，則受人民崇拜，奉之爲王，今日苟欲建設眞正和平社會，則非實行王道不可。日本一部份人士認爲中國青年，近來著著自覺，希望共和政體，此爲不明中國大衆之眞精神，蓋爲希望共和政體者所眩惑，是則失却日本精神之人士也。日本人對於日本精神即皇道政治化之王道，此種政治，世界各國無與倫比，雖有希望共和政體者，亦應加以說服，使其認識而追從我東亞之日本精神，若有表同情於共和者，其人既不明中國國情，更不知日本國情，不過盲從而已。滿洲事變後，當時關於國家之組織，議論紛紛，自皇帝御極後，大義名分，事實照然，迄至現在，民衆莫不謳歌王道。然現在中國中央政權者，果應奉戴何人以謀民衆之幸福乎，若能奉戴滿洲皇帝出任鉅艱，則民衆之幸福無量，當可想見矣。宣統三年皇帝退位詔書，明白宣示，爲免人民之塗炭，將政權改爲共和政體，一切公之國民，詳考退位詔書，則我皇帝爲人民謀幸福之聖意若揭，但自國民黨秉政以來，不副民意，二十餘年，同室操戈，勇於私門，民衆深受其苦，筆難罄書，殊違背我皇帝退位詔書之本旨，此際應將政權收回，以拯救民衆。說者謂，若列國提出干涉如何，此更不成問題也。我等日本人基於日本之眞精神，援助皇帝再掌政權，救民於水火之中，拚死力實行人道，實行日本精神。大和魂之發揚，無論如何，決無絲毫之野心，便是耶蘇思想風靡全世界之精神，今日全人類非常崇拜事實者，耶蘇亦係拚死力提唱人道者，蓋拚死力行人道，此爲大和魂之根本一致精神，然則列國何敢輕視之，列國爲中國國民黨之流言蜚語所惑，然尚有正義國家在墮落，國際道德根本，基於正義觀念，承認我日本之正義精神，即爲天道，道德根本墮落之國際聯盟，一旦反省，則彼等崇拜耶蘇之思想，將轉而崇拜我日本精神也。日本有一部份人士不認識日本精神而抱帝國主義者亦有之，此種盲論者得勢時，則日本之前途甚爲危險，大和魂之捨死力行人道精神，援助皇帝再御乾坤，結成中日兩國國民精神之結合，兩國國民眞正提攜，其得到幸福和眞理豈能須臾忘乎。

模範成功人物之二六 ——歐母畫荻教子——

讀古文者，多半崇敬，宋時，歐陽永叔先生。且多知先生，爲一勤苦向學，孜孜不倦，終由忍苦耐勞而抵於成名者。但先生之勤學成功，厥故何在？一般或不深悉，實由先生得有賢母，畫荻教子，所夕弗輟，因而得於幼年之時。不致有失學之憾。中歲以後援取巍科，而身榮名顯，爲天下後世所稱道也。噫，世之賢母，其裨益於子弟者，蓋先生，早歲喪父。母夫人於襁褓之中，以針線所得，哺乳其子。比年既久。啞啞能言之時，即口授以詩書經義之文。至五六歲甫能學步，了解人意之後。即因家貧之故，以荻爲筆，劃於沙土，教子識字，讀書。循循善誘，長日不倦，終於先生，登科第，任高官之後，始少息焉。噫，觀於歐母之母。其苦心孤詣，子成名。觀於勤勞訓子，芳名廣播。實同孟母之教擇鄰教子，柳母之和丸訓兒。同一恢宏偉大，照耀史乘。而使吾人，欽慕無已焉。嗚呼觀於此，世之爲人母者，可以自勉，爲人子者，可以盡孝。而勿夢寐一生，罔知惕勵也明矣。

每週講話 忠孝釋語

秋鴻

我國家建設伊始。建國宣言中，即首先揭示：『發揚東方道德眞義者，雖千頭萬緒，首尾紛如。但攝要而言。實以敦忠敦孝，蔚起風俗，爲第一準則。觀於我皇帝陛下，東渡聯歡。回鑾以後，所頒佈之訓民詔書，亦謂：『敦本所重，在乎忠孝。』奉承斯語，亦可深悉；國家推進教化，蔚成善俗。實以敦倫尚義，達禮知書。爲第一要義。人人宜敬謹遵行。而不容河漢也矣。本報有鑑及此，思惟新聞報國之旨，以宜揚善政，推移良俗，爲一已天責。用於每週本刊以內，揭示斯意，以爲世勸。尚希明達君子，聰慧士女，善體斯旨，淬力潛修，內以孝齊其家，外以忠報其國。則羣力協謀，上下同心，集思廣益公忠體國。必能盡非常之職責，完艱鉅之偉業，爲時代所稱述，幸福所籠罩矣。勗勉之哉。

忠　孝

士事於君亦交於友內外一致　終能長久敬父如天敬母如地　汝之子孫亦復如是

王永江

中國人民應共同躍起向 建設東亞新秩序程途上邁進

中國的全民，受國民黨的反宣傳，和共產的利用驅使人民抗日，受盡無限的慘苦以前誤信有勝利把握，現在節節敗退，已經證實。兵猾拔絕，人民所受的痛苦，一言難盡。個個都明瞭共產黨陰謀，和國民黨的愚民政策，欺騙手段，大多數人都覺悟了，不再相信他們的法螺，一齊向和平大路上行邁，視重慶的所作所爲，不值一顧。民心已去，蔣氏的政權，像：『獨夫』的行爲一樣。一般民衆，大部都是這樣心理。而我們智識階級，頭腦比較清醒些，見解也澈底，應該順着民心做去，快快起來，領導民衆，運動和平，停止猛烈的火砲，替國家存些元氣，救千萬無辜的災民，反對蔣武主義的新軍閥，作全民運動，喚醒抗戰幻夢，這纔是今日最要緊務。

平素智識界，幫助蔣武主義宣傳，張其氣焰，所以他們誤國害民的手段，愈用愈辣，不可遏止。今日闖了沿天大禍，無可收拾，國內民窮財盡，精兵都耗喪于前線，械彈所存無幾，近來德日意軸心日見加强，英法見大勢不佳，也掉過頭來，對于中國軍火接濟已經中斷了，蘇聯更自顧不暇，那裡還有餘力來幫助中國呢，至於美國高調大唱，無補實國，蔣氏在這樣局勢之下，猶想作困獸之鬪，不敗何待，最近我們的新政府，更努力於物質建設。精神建設，領導人民踏上幸福的坦途，和眞理的大道。前日英國，見到新政府的良好政績，居然帮助把海關收回，從此新政府的經濟更形鞏固了。有知識同的胞，快快起來，帮着政府工作。現汪王梁與吳佩孚四巨頭。已經會見。相信在不久的將來，那嶄新燦爛的中華民國，一定會使整個世界震驚啊，我們試拭目以待吧。

我們智識界，應該深深地懺悔，已往帮助蔣政府的工作，若智識界和民衆不去助紂爲虐，他的讀武主張也不能實現。那裡會弄到現在，國破家亡的局面呢？勇於改過，不失大丈夫的本色，過去的一切，譬如昨日死，將來的一切，猶如今日生，

我們應當做的是甚麼呢，第一從速將國共兩黨的虐政專權弊，以及種種惡辣的毒策，統盤宣佈出來，將墜入五里霧中的民衆，來清醒一下，第二倡導民衆，呼籲兩國，立刻停戰，第三從事救濟建設等工作，這許多要務，眞是急不待緩，我智識界人們，快快起來罷。

失照聲明作廢

領名 鼎泰豊　坐落 鐵道西北二道街路東　地目 街基　面積 二百方丈　四至 東 聚源 南 孫連三 西 大街 北 李福臣　右記失照自登報日起滿三個月時如無聲請異議者不論落於何人之手均認爲無效特此聲明　安達縣長 高芝秀　3440

失照聲明作廢

領名 李甸三　住址 安民村　照號 不詳　坐落 辰字五井　地目 旱田　面積 一百六十二垧一畝五分　四至 東 三義堂 南 盛宇六井 西 王 北 姜學文 于廣榮　右記失照自登報日起滿三個月時如無聲請異議者不論落於何人之手均認爲無效特此聲明　康德六年八月二十八日　肇東縣長 傳廣義

聖佛醫社

治療科目　內科·外科　產婦人科·小兒科　皮膚科·花柳科　耳鼻咽喉科　眼科·放射線科

地址…哈爾濱道外桃花巷西口　電話八四四〇

百靈止咳丸

▲百靈止咳丸專治　此藥不止　乾咳頑痰　肺炎喉癢　口干小兒　老年各症　肺炎肺膜　收斂理肺　平氣或　帶血均　男婦老幼均宜　之良藥也　各處均有代售不知直購可也

勞傷痰喘　深夜嗆咳　肺虛火盛　及肺膜炎　諸般肺病　功效均呼吸　平止鎮嗽　止咳以後　吐血善能治

注意各症列下　痰中帶血　日久咳癆　夜咳不寒　氣管枝炎　肺痿肺癆　化痰止咳　稀少痰液　強肺除痰　肺虛等症　愈肺病　每袋一元半打五元

咳嗽吐血　哮喘無痰　氣逆聲啞　肺加達見　肺儲水症　平喘定吼　清潤肺弱　如患久咳　此藥調治　止咳最速

總批發處奉天鐘樓北關東大藥房

血毒淋病 尅毒丸

凡患梅毒淋病。直接傳染。間接傳染。各種梅毒。五淋白濁。一切下疳。小便赤腫。袖口疳。瘡。魚口便毒。橫痃。血瘀。花柳。白濁。梅瘡。入骨。梅毒。身上花柳。天疱。落後。餘毒。咽喉。淋病。慢性淋病。急性淋病。結毒。丸炎。毒。血毒。等症。此藥即尅淨。品也。…

總發行 奉天鐘樓北 關東大藥房 2695

應時食品 涮羊肉鍋上市

永安號—道裡新城大街　天順號—道裡十道街　天福號—道外景陽道

淋病的「六〇六」號出世矣！

立掃五淋

本劑者乃經幾多之變遷而到了現在、檢討淋病治療之極峯特殊色素劑之成分、由其中抽出誠令人驚駭的神效之非色素性化合體而成之品。實負醫療界渴望若救世主的現代唯一之淋之治淋特效劑。又爲治療淋病的「六〇六號」、博得醫療界絕大賞讚也。凡以種々之藥物或療法不能根治之永年慢性淋、而以本品一瓶完全治癒的實驗例則甚夥多故告世之同病者試使用即知余言之不謬也

主治　各種淋病外本劑可誇之特徵爲對各種之腫瘍（癰、癤）以及丹毒、瘭疽、其他不少偉大的卓效

ST一六

價格廉賤·各地著名大藥房均代經售　藥錠 二〇片 五〇片 一〇〇片

本品因係最新出品故無能代替之品萬一無貨時請直函弊店訂購爲感

總發賣 株式會社 藤澤友吉商店支店 奉天市加茂町十五番地 大連·天津·上海

斯達普隆「伍陽」

老篤眼藥　Eye-Lotion ROHTO

護眼須知

在事々都注重於明朗與俊敏的現代人、講求眼睛的健全及美麗、的確可以說係其生命線的、因此奉勸現代人、無論怎樣大家必得先愛護自己雙眸、而且務須精確的曉得眼睛衛生法爲緊要、按據此見地就於所有眼病裏一般最易犯的結膜炎及角膜炎、大略述說於下

就於結膜炎（疲眼、膠眼、血紋眼、沙眼、爛眼等）**及角膜炎**（花眼、淚眼、星翳眼、爛眼等）

一、結膜炎　這是起因於結膜（就是裹着眼瞼裏面及白眼球的薄膜）的炎症、看起來病則於結膜上、充血而生出眼脂、眼瞼也腫起來、一觸光亮的陽光、就見着酸不開眼睛、而且止不住的流淚、也有覺得一陣一陣的疼、所謂疲眼、膠眼、紅爛眼、血紋眼等便是、而沙眼也屬於結膜炎的一種、關於其原因、概是起於「克銳考頹斯」氏菌重和菌及其餘之黴菌、或者汗、直射日光、煤烟、髒水等媒介物的較多

至於其調治法則務須於每晨洗臉時、用乾淨冷水好好的洗着眼睛、還不致眼脂等不潔物去、然後點用於本病最有効的老篤眼藥一二下、而且每日數回不斷的點用本藥纔好

對結膜炎 老篤眼藥之效果

老篤眼藥對於結膜炎、尤其奏顯著的特治效果、到底是因何緣由呢、其主因究竟不外乎因於老篤眼藥的強烈殺菌作用、而減殺病原菌、因於消炎作用、而消散結膜的炎症、隨着因收斂作用及鎮痛作用、直接的把充血及紅腫退散、以致鎮止其疼痛、如此功用綜合的而且合理的、能發十分的顯出來的靈效、抑之老篤眼藥因爲全無刺戟性（即不麻不痛）功效

二、角膜炎　起於角膜就是眼球之黑部的炎症、其症狀則在瞳子上生起小的白點或者白星於涸起來、也有的流淚汪々、以致眼瞼弄濕、在眼角湧起眼屎、而且疼起來的時候、一般對光線覺着羞明、也有像結膜炎的俗稱花眼、星翳眼、流淚眼、爛眼等、便是屬於本病

關於本病的家庭療法、大概依照於結膜炎之項所述的方法、做下去就好了、可是竟淚過於厲害的時候、務須用眼藥爲緊要

對角膜炎 老篤眼藥之效果

關於老篤眼藥所保持之消炎作用、特是對角膜於炎症、極其有效的見於鎮動、且強烈之收斂作用相關着、除去眼睛的陰氣及星翳、把眼瞼之腫脹治好、隨着炎症的減退、將眼痛及流淚也是少起來、而且因於鎮痛作用止住恆痛之後痛、由此舉育可以見於鮮明的功效

現代眼科藥之最高標準

老篤眼藥卽日本眼科醫界之權威、井上德國醫學博士、懸於國民眼科衛生之根據、曾經研究多年的結果、由治療及健眼法之兩方面着意、依着藥學博士中尾萬三先生的指導、嚴密的製出來的、總而言之本藥係儘力蒐集日本醫學及藥學兩界之精華、所以老篤眼藥可謂站在現代眼科藥之最高標準、而佔先的神藥

家庭藥之使命奏効爲首

隨時輕爽的用着使眼病能設儘早治好、這就是合乎當做家庭用眼藥的第一使命的、老篤眼藥則就於優秀的斂收、防腐、殺菌消炎、鎮痛等作用、總之於眼病治療上、必要不可缺之諸般作用均是完全具備、所以不但可以省略用他種藥液洗眼的費事、而且從速奏治病功效那是一定的

決不刺戟眼睛（卽不麻不痛）

如上所述老篤眼藥究竟是係於實現近代眼科藥之理想的、所以點眼時裏、絕無可厭的刺戟（卽不麻不痛）、眞個的覺著像醒悟似的異常快感、這爲可以自誇的特色之一、不用說是在眼病治療上奏效、而且點用於運動之前後、或從事於讀書、記賬、裁縫等細緻的工作時、得驚人的最良效果

適應症

結膜炎、結膜充血、眼瞼緣炎、角膜炎、學校眼炎
沙眼症、疲勞眼、角膜翳、麥粒腫、淚囊炎等
俗稱（火眼、疫眼、糜爛眼、膠着眼、血紋眼、花眼、星翳眼、凝哈氣眼、雪昏眼、睫瘡眼、衝傷眼、紅腫眼、乾燥眼等一切眼疾）

藥價	
小瓶	兩角
點眼器	五角
大瓶	三角
小兒用	兩角

發行 山田安民藥房　行址 大阪市東區南久寶寺町　工廠 大阪市東成區鶴橋町